

桃園市 108 學年度精進國民中小學教師教學專業與課程品質整體推動計畫

國民教育輔導團
社會領域輔導小組計畫

桃園市政府教育局
中華民國 108 年 4 月

目 次

壹、依據.....	1
貳、輔導小組組織架構及分工表.....	1
參、現況分析與需求評估.....	6
肆、計畫目標.....	8
伍、輔導團輔導模式及服務（支持或輔導）內涵.....	9
陸、108學年度推動重點與執行方案.....	10
一、輔導員專業成長(如附件子計畫一).....	10
二、各校領域召集人專業增能與學習社群召集人增能培訓(如附件子計畫二).....	12
三、到校輔導(如附件子計畫三).....	13
四、國中社會輔導員教學研究學習社群(如附件子計畫四).....	15
五、國小社會輔導員教學研究學習社群(如附件子計畫四).....	17
六、開放教室與公開觀課.....	18
七、中央政策轉化與地方政策協作.....	19
八、教學資源分享網絡建置.....	19
九、行動方案摘要表.....	19
柒、各子計畫執行期程.....	23
捌、預期效益與成效評估.....	23
玖、附件.....	25
子計畫一.....	25
子計畫二.....	28
子計畫三.....	30
子計畫四.....	32
附件十-1（國中上學期經費概算表）.....	36
附件十-2（國小上學期經費概算表）.....	39
附件十-3（國中下學期經費概算表）.....	42
附件十-4（國小下學期經費概算表）.....	45
桃園市國民教育輔導團社會學習領域輔導小組計畫自我檢核表.....	48

桃園市 108 學年度十二年國民基本教育 精進國民中學及國民小學教學品質計畫 社會領域輔導小組輔導團運作計畫

壹、依據

- 一、教育部補助直轄市、縣(市)政府精進國民中學及國民小學教師教學專業與課程品質作業要點。
- 二、桃園市 108 學年度精進國民中小學教師教學專業與課程品質整體推動計畫。
- 三、桃園市 108 學年度國民教育輔導團整體團務計畫。

貳、輔導小組組織架構及分工表

一、組織發展

本市國民教育輔導團的社會領域中，以分組合作模式，針對國中小社會領域教學現場的問題解決，以課程教材研發、教師增能成長、創新教學設計等行動策略，利用學習社群、到校輔導時機主動改善或解決問題，並印刷出版各項實施計畫成果冊，分享給全市社會領域教師。

社會領域輔導小組推動組織圖

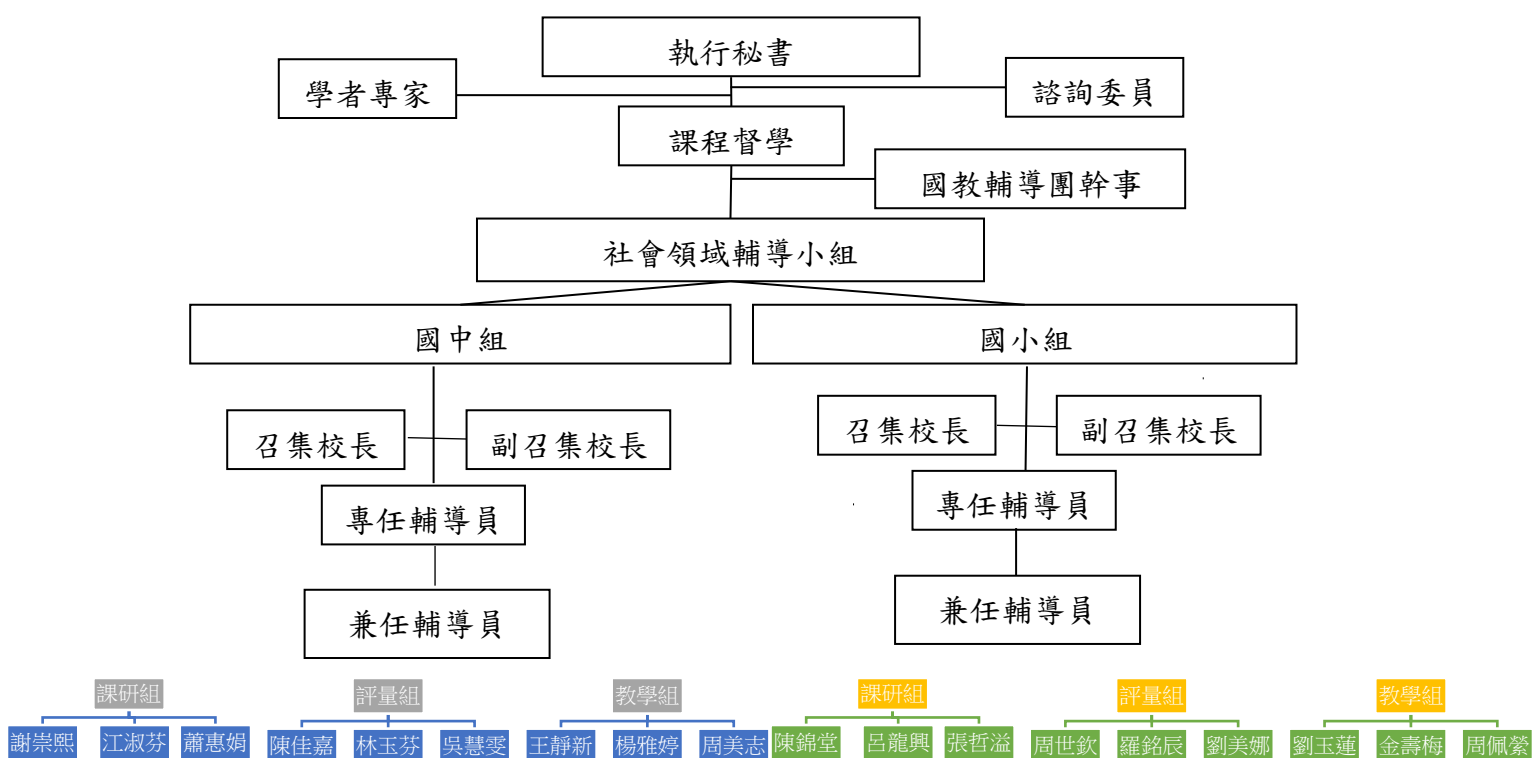

1. 形塑學習型組織的成長迴圈：

社會領域輔導團以領域召集人學校為社會領域之中心學校，培養學校教師團隊學習的氣氛，凝聚全體成員共識，形塑學校共同願景，並整合中央教育政策，衡量市本需求、教師與學生需求、社區資源，活化教學反思，提升教師專業知能。

2. 發掘並培育優秀輔導團員：

透過各校推薦以及到校輔導的機會，挑選有意願且符合輔導員規準之社會領域教學老師進入輔導團，透過輔導小組的運作與發展，落實課程領導以達到知識與教學經驗傳承之效。資深輔導團員則以鼓勵設計教學實驗、繼續進修深造和主動提出行動研究發現教學現場問題，並透過三階段人才培訓，以及種子教師培訓，藉以培育輔導團員成為精進教學的播種老師。

3. 建立網路社群形成高效能知識網絡：

透過輔導團專業成長會議以及教師研究學習社群，輔導團員交叉分享教學現場的發現與策略，在知識獲得、創造、分享、整合、記錄、存取、更新等過程，達到知識不斷創新的最終目的。並進一步將相關資源轉化成E化資料，建置網路社群，以建立知識分享機制，引發現場教師課程創新之意願。

4. 結合教學資源以解決現場基層教師的教學困境：

整合中央輔導團以及桃園市輔導團的相關資源，針對學校教師在社會領域上的教學困難，藉由到校觀課、議課的機會，提供具體適切的建議，促使全市現場基層教師透過對話的機會，提升其專業知能及實際踐行的能力。

二、團員名單：

編號	姓名	服務學校	職務分工	最高學歷	教職年資	輔導員年資	原授課節數	減課節數	輔導員培訓紀錄					
									初階	進階	領導人	總綱	領綱	場次
性別	輔導團職稱	學校職稱	<input type="checkbox"/> 專任 <input checked="" type="checkbox"/> 兼任	領域專長	年資	年資	節數	節數	年度	年度	年度	年度	年度	年度
01	陳家祥	大有國中	統籌督導團務活動	碩士	教職年資	輔導員年資	原授課節數	減課節數	輔導員培訓紀錄					
男	召集人	校長	<input type="checkbox"/> 專任 <input checked="" type="checkbox"/> 兼任	公民	19	4	0	0	初階	進階	領導人	總綱	領綱	場次
												V		15
02	郭玉承	新明國中	協助督導團務活動	碩士	教職年資	輔導員年資	原授課節數	減課節數	輔導員培訓紀錄					
男	副召集人	校長	<input type="checkbox"/> 專任 <input checked="" type="checkbox"/> 兼任	歷史	28	10	0	0	初階	進階	領導人	總綱	領綱	場次
												V		2
03	鄭如玲	迴龍國	協助督導團務活動	碩士	教職年資	輔導員年資	原授課節數	減課節數	輔導員培訓紀錄					
									初階	進階	領導人	總綱	領綱	場次

編號	姓名	服務學校	職務分工	最高學歷	教職年資	輔導員年資	原授課節數	減課節數	輔導員培訓紀錄					
									初階	進階	領導人	總綱	領綱	場次
性別	輔導團職稱	學校職稱	<input type="checkbox"/> 專任 <input type="checkbox"/> 兼任	領域專長	年資	年資	節數	節數	年度	年度	年度	年度	年度	年度
		中小												
男	副召集人	校長	<input type="checkbox"/> 專任 <input checked="" type="checkbox"/> 兼任	公民	23	12	0	0		99			V	1
04	王靜新	福豐國中	規劃、執行與聯繫團務相關活動	碩士	教職年資	輔導員年資	原授課節數	減課節數	輔導員培訓紀錄					
									初階	進階	領導人	總綱	領綱	場次
女	輔導員	教師	<input checked="" type="checkbox"/> 專任 <input type="checkbox"/> 兼任	歷史	18	8	18	18		105	106	V	V	18
05	吳慧雯	石門國中	到校輔導政策宣導	學士	教職年資	輔導員年資	原授課節數	減課節數	輔導員培訓紀錄					
									初階	進階	領導人	總綱	領綱	場次
女	輔導員	主任	<input type="checkbox"/> 專任 <input checked="" type="checkbox"/> 兼任	公民	18	4	2	2						
06	林玉芬	光明國中	到校輔導政策宣導	碩士	教職年資	輔導員年資	原授課節數	減課節數	輔導員培訓紀錄					
									初階	進階	領導人	總綱	領綱	場次
女	輔導員	主任	<input type="checkbox"/> 專任 <input checked="" type="checkbox"/> 兼任	地理	22	15	0	0		97	98			
07	陳佳嘉	石門國中	到校輔導政策宣導	學士	教職年資	輔導員年資	原授課節數	減課節數	輔導員培訓紀錄					
									初階	進階	領導人	總綱	領綱	場次
女	輔導員	主任	<input type="checkbox"/> 專任 <input checked="" type="checkbox"/> 兼任	公民	13	5	2	2	100					
08	周美志	龍興國中	到校輔導政策宣導	碩士	教職年資	輔導員年資	原授課節數	減課節數	輔導員培訓紀錄					
									初階	進階	領導人	總綱	領綱	場次
男	輔導員	老師	<input type="checkbox"/> 專任 <input checked="" type="checkbox"/> 兼任	公民	13	0	18	2						
09	楊雅婷	國中	到校輔導政策宣導	學士	教職年資	輔導員年資	原授課節數	減課節數	輔導員培訓紀錄					
									初階	進階	領導人	總綱	領綱	場次
男	輔導員	主任	<input type="checkbox"/> 專任 <input checked="" type="checkbox"/> 兼任	地理	14	1	4	2					V	
10	江淑芬	桃園國中	到校輔導政策宣導	碩士	教職年資	輔導員年資	原授課節數	減課節數	輔導員培訓紀錄					
									初階	進階	領導人	總綱	領綱	場次
女	輔導員	主任	<input type="checkbox"/> 專任 <input checked="" type="checkbox"/> 兼任	地理	19	10	6	4	98	100/104			V	
11	謝崇熙	平鎮國	到校輔導政策宣導	碩士	教職年資	輔導員年資	原授課節數	減課節數	輔導員培訓紀錄					
									初階	進階	領導人	總綱	領綱	場次

編號	姓名	服務學校	職務分工	最高學歷	教職年資	輔導員年資	原授課節數	減課節數	輔導員培訓紀錄					
									初階	進階	領導人	總綱	領綱	場次
性別	輔導團職稱	學校職稱	<input type="checkbox"/> 專任 <input type="checkbox"/> 兼任	領域專長	年資	年資	節數	節數	年度	年度	年度	年度	年度	年度
		中												
男	輔導員	教師	<input type="checkbox"/> 專任 <input checked="" type="checkbox"/> 兼任	歷史	11	4	14	3	103					
12	黃千珈	大崙國中	到校輔導政策宣導	學士	教職年資	輔導員年資	原授課節數	減課節數	輔導員培訓紀錄					
		組長	<input type="checkbox"/> 專任 <input checked="" type="checkbox"/> 兼任	公民	12	0	4	2	初階	進階	領導人	總綱	領綱	場次
女	輔導員	楊明國中	到校輔導政策宣導	學士	教職年資	輔導員年資	授課節數	減課節數	輔導員培訓紀錄					
		組長	<input type="checkbox"/> 專任 <input checked="" type="checkbox"/> 兼任	公民	17	9	18	4	104	106				10
14	黃從孝	南崁國小	統籌督導團務活動	博士	教職年資	輔導員年資	授課節數	減課節數	輔導員培訓紀錄					
		校長	<input type="checkbox"/> 專任 <input checked="" type="checkbox"/> 兼任	課程設計	28	17	0	0	初階	進階	領導人	總綱	領綱	場次
女	召集人	中正國小	協助督導團務活動	碩士	教職年資	輔導員年資	授課節數	減課節數	輔導員培訓紀錄					
		校長	<input type="checkbox"/> 專任 <input checked="" type="checkbox"/> 兼任	課程設計	32	14	0	0	初階	進階	領導人	總綱	領綱	場次
													V	
16	房瑞美	楓樹國小	協助督導團務活動	碩士	教職年資	輔導員年資	授課節數	減課節數	輔導員培訓紀錄					
		校長	<input type="checkbox"/> 專任 <input checked="" type="checkbox"/> 兼任	課程設計	23	8	0	0	V				V	3
17	林惠枝	巴陵國小	協助督導團務活動	碩士	教職年資	輔導員年資	授課節數	減課節數	輔導員培訓紀錄					
		校長	<input type="checkbox"/> 專任 <input checked="" type="checkbox"/> 兼任	課程設計	25	4	0	0	初階	進階	領導人	總綱	領綱	場次
													V	3
18	陳煥文	建德國小	規劃、執行與聯繫團務相關活動	碩士	教職年資	輔導員年資	授課節數	減課節數	輔導員培訓紀錄					
		組長	<input checked="" type="checkbox"/> 專任 <input type="checkbox"/> 兼任	資訊融入教學	7	5	6	6	106	107			V	
19	陳錦堂	南門	到校輔導政策宣導	碩士	教職年資	輔導員年資	授課節數	減課節數	輔導員培訓紀錄					
									初	進階	領導人	總綱	領綱	場次

編號	姓名	服務學校	職務分工	最高學歷	教職年資	輔導員年資	原授課節數	減課節數	輔導員培訓紀錄					
									初階	進階	領導人	總綱	領綱	場次
性別	輔導團職稱	學校職稱	<input type="checkbox"/> 專任 <input type="checkbox"/> 兼任	領域專長	年資	年資	節數	節數	年度	年度	年度	年度	年度	年度
		國小							階					
男	輔導員	主任	<input type="checkbox"/> 專任 <input checked="" type="checkbox"/> 兼任	社會領域課程	31	17	2	2	V	V				2
20	呂龍興	溪海國小	到校輔導政策宣導	碩士	教職年資	輔導員年資	授課節數	減課節數	輔導員培訓紀錄					
女	輔導員	主任	<input type="checkbox"/> 專任 <input checked="" type="checkbox"/> 兼任	統整課程	17	9	3	3	99	100			V	2
21	張哲溢	海湖國小	到校輔導政策宣導	碩士	教職年資	輔導員年資	授課節數	減課節數	輔導員培訓紀錄					
男	輔導員	主任	<input type="checkbox"/> 專任 <input checked="" type="checkbox"/> 兼任	課程教學	20	11	3	3	100	101			V	2
22	周世欽	南崁國小	到校輔導政策宣導	碩士	教職年資	輔導員年資	授課節數	減課節數	輔導員培訓紀錄					
男	輔導員	主任	<input type="checkbox"/> 專任 <input checked="" type="checkbox"/> 兼任	課程統整	20	10	1	1	101	102				2
23	羅銘辰	中正國小	到校輔導政策宣導	碩士	教職年資	輔導員年資	原授課節數	減課節數	輔導員培訓紀錄					
女	輔導員	主任	<input type="checkbox"/> 專任 <input checked="" type="checkbox"/> 兼任	課程統整	22	1	2	2				V	V	2
24	劉美娜	同德國小	到校輔導政策宣導	碩士	教職年資	輔導員年資	原授課節數	減課節數	輔導員培訓紀錄					
女	輔導員	主任	<input type="checkbox"/> 專任 <input checked="" type="checkbox"/> 兼任	課程統整	31	8	1	1					V	
25	劉玉蓮	大成國小	到校輔導政策宣導	碩士	教職年資	輔導員年資	授課節數	減課節數	輔導員培訓紀錄					
女	輔導員	主任	<input type="checkbox"/> 專任 <input checked="" type="checkbox"/> 兼任	課程教學	33	6	1	1	102	103			V	
26	金壽梅	同德國小	到校輔導教育政策宣導	碩士	教職年資	輔導員年資	原授課節數	減課節數	輔導員培訓紀錄					
女	輔導員	主任	<input type="checkbox"/> 專任 <input checked="" type="checkbox"/> 兼任	課程教學	30	7	1	1	106				V	
27	周佩蓉	中埔	到校輔導教育政策	碩士	教職年資	輔導員年資	原授課節數	減課節數	輔導員培訓紀錄					
									初	進階	領導人	總綱	領綱	場次

編號	姓名	服務學校	職務分工	最高學歷	教職年資	輔導員年資	原授課節數	減課節數	輔導員培訓紀錄					
									初階	進階	領導人	總綱	領綱	場次
性別	輔導團職稱	學校職稱	<input type="checkbox"/> 專任 <input type="checkbox"/> 兼任	領域專長	年資	年資	節數	節數	年度	年度	年度	年度	年度	年度
		國小	宣導						階					
女	輔導員	主任	<input type="checkbox"/> 專任 <input checked="" type="checkbox"/> 兼任	課程教學	15	8	3	3	V	102		V	V	3

三、輔導員量化統計表：

統計項目 組別名稱	召集人	副召集人	輔導員人數			正式教職年資		輔導員年資						輔導員減課時數	
			專任	兼任	總數	輔導員正式教職年資三年以上(含三年)		輔導員年資未滿一年		輔導員年資一年以上未滿四年(含一年)		輔導員年資四年以上(含四年)		減課總時數	平均每人減課時數
						人數	比例	人數	比例	人數	比例	人數	比例		
社會領域(國中)	1	2	1	9	10	10	100%	2	20%	1	10%	7	70%	21	2節/週
社會領域(國小)	1	3	1	9	10	10	100%	0	0%	1	10%	9	90%	16	2節/週

參、現況分析與需求評估

一、實施現況及團務運作的優劣如下表所示：

優勢(S)	劣勢(W)	機會點(O)	威脅點(T)
<p>【S-1】輔導團員具教學熱忱，對社會領域學科內容知識、教學相關知能都有相當的成熟度。</p> <p>【S-2】輔導團員多具行政領導，並熟諳教學行政業務。</p> <p>【S-3】輔導員專長多為社會領域，經過完整三階、12年國教總綱及領綱培訓，已具備素養</p>	<p>【W-1】各校行政業務繁雜，遽增的研習和提報工作，已大量增加行政業務。</p> <p>【W-2】輔導團員多具行政領導職務，時間和心力有限，頗有力不從心之感。</p>	<p>【O-1】參與跨縣市工作坊，透過專業對話，構思更完整的支持系統。</p> <p>【O-2】輔導團員透過開放教室帶領社群夥伴進行專業成長，提高教師參與意願。</p>	<p>【T-1】面對日新月異的數位科技，產生數位落差。</p> <p>【T-2】非專長授課教師配課狀況較高，產生研習對象重複現象。</p>

優勢(S)	劣勢(W)	機會點(O)	威脅點(T)
導向課程設計與評量的能力。			

二、執行團務之成效與省思:

項次	工作項目	107 學年度執行成效與省思	108 學年度精進方向與策略
一	輔導員專業成長	<p>時間：9/06、9/27、11/08、4/20、2/21、3/28、04/25、06/27</p> <p>參與人數：160 人</p> <p>成效：107 學年度國中小共召開 30 場輔導員專業成長會議，增進團務推動知能、精進團員教學研究能力。</p> <p>省思：專業成長課程，就輔導員本身擅長之主題進行研討，透過對話，提升教學知能。</p>	因應 108 課綱，輔導員分別接受總綱以及領綱的培訓課程，並利用輔導團員培力工作坊進行領綱解構並進行素養導向領域教學設計構思，透過對話激發不同想法，引導課程設計、教材發展、及學習評量等，並配合教學加以實踐，提升團員及現場老師教學實務能力。
二	領域召集人課程與教學研討	<p>時間：10/06、12/15</p> <p>參與人數：250 人(國中 140/國小 110 人)</p> <p>成效：107 學年度國中小各辦理一場為期兩天共 12 小時領域召集人課程與教學研討，厚植各校領種子教師的專業知能。</p> <p>省思：以世界咖啡館的模式進行課程及相關議題的研討，培養領域召集人的專業知能，並充實各校社會領域召集人對有效教學、素養導向的課程設計及補救教學專業能力。</p>	以回流的方式進行工作坊的推展，搭配教學分享平台，並利用到校輔導的機會，追蹤各校社會領域教師的現況，提升各校社會領域社群素養導向課程及評量設計的能力。培訓各校種子教師對十二年國教各學習領域課程綱要內涵之理解與詮釋。
三	到校輔導	<p>時間：10/18、10/25、11/15、11/22、3/21、4/11、5/2、5/9</p> <p>參與人數：380 人(國中 200/國小 180)</p> <p>成效：107 學年度辦理國中小共辦理 16 場到校輔導，並開放同區其他學校參與。帶動校際間的橫向</p>	搭配學習社群，輔導團員於到校輔導前，先依據課程需要，進行數次的共同備課，並針對素養導向的評量規準進行對話討論。透過素養導向優良教學示例之分享，發展可行之領域教學模組，以符應新課綱之精神。

		<p>聯繫，提供彼此觀摩學習與意見交流的機會。</p> <p>省思：透過到校輔導可以直接深入到教學的現場，了解一線老師教學的迷思與困難，面對108課綱的到來，對於素養導向的評量尚有較高的陌生感。</p>	
四	教學研究教師學習社群	<p>時間：9/13、9/27、10/11、10/13、11/29、12/20、1/3、3/7、3/23、5/16、5/23、5/30、6/20</p> <p>參與人數：280人(國中180/國小100)</p> <p>成效：107學年度國中小共同辦理24場教學研究社群活動。透過增能研習與社群成員的交流，提昇教學的專業知能。</p> <p>省思：老師因課務繁忙，難以推展各校成立教師學習社群。</p>	<p>由各團員所屬學校做起，帶領成立教師研究社群，以各團員所屬學校社群為出發點，分組著手進行素養導向課程設計，提升領域素養導向教學設計之專業能力，以落實十二年國教之理念。</p>

肆、計畫目標

- 一、健全組織與運作，配合教育政策，推動有效教學策略、多元評量、素養導向課程與教學，並因應新課綱規劃公開授課之實施，深化教師教學實踐的行動力，以提升學生學習成效。
- 二、優化輔導員專業成長，落實系統性、持續性之輔導員與教師「專業對話」、「課程設計」、「教學研究」、「示範教學」、「經驗分享」與「成果發表」之成長模式，深化夥伴協作關係，促進教師專業發展。
- 三、激勵輔導員研發素養導向課程設計與評量模式，建置數位教材資料庫，結合各校優質化數位教育環境，以「學習、討論、實作、分享、修正」的學習循環模式，提昇教師「素養導向」的相關教學知能與評量能力。
- 四、提升輔導員教學多樣化及服務多元化，透過觀課、備課和議課的反饋機制，進行「教學演示」、「到校輔導」、「教學研究」、「課室觀察」及「經驗分享」，強化課程實踐，聚焦學生學習，達到教學輔導效能全面性。

伍、輔導團輔導模式及服務（支持或輔導）內涵

一、中央政策轉化與地方政策協作

- (一)能透過專業成長理解並轉化十二年國教課綱總綱與社會領綱之課程精神與內涵。
- (二)能運用領召研習、分區服務及主持社群宣達十二年國教課綱之總綱與社會領綱之精神。
- (三)能使現場教師理解十二年國課課綱之總綱與社會領綱。

二、能協助教育局推動課程發展與教學品質提升相關政策

- (一)運用教師學習專業社群啟動專業對話模式，以輔導員帶領一般教師共同備課、觀課、議課，共享有效的教學成功經驗，並能達到擴散效應。
- (二)輔導員到校服務，藉由輔導員陪同領域教師共同備課，真正落實課堂實踐。鼓勵參與教師研發素養導向課程、有效教學、素養導向評量、課堂即時補救教學、分組合作學習等相關教材及研討，使課程發展與教學品質能實質提升。
- (三)針對學生學習困難或迷思概念，融入核心素養研擬教學策略進行教案研發藉由優良教學示例活動的分享解除老師教學迷思，推動有效教學。

三、增能策略

以實踐為本位，增進社會領域國中小輔導員之專業知能、規劃「引領」、「帶領」、「引導」、「協作」等策略的專業增能課程，以發揮其專業影響力，期能有效執行十二年國教之教育目標。聘任大學教授等專業講師指導團員備課、觀課、議課和分組合作學習等專業技巧，實際產出素養導向課程、有效教學、多元評量、課堂即時補救等優良示例及素養導向評量試題，提供現場老師活化課堂的教學資源與能力。

四、課程與教學策略轉化與推廣(詳如子計畫)

(一)國中小教師領召研習

1. 協助領召教師理解十二年國教課綱總綱、領綱之精神及理念，系列規劃課程培訓各校領域召集人為社群運作的領頭羊，促使返校後能協助宣達十二年國教課綱精神理念。
2. 推動教師專業學習社群。鼓勵教師共同備課、公開授課/觀課與共同議課，精進領域教師備課、觀課、議課技巧。
3. 協助各校社會領域教師瞭解並因應教育變化需求，並提供各校領域教師專業對話及經驗交流的機會。

(二)分區到校服務

1. 採分區責任制，協助教師理解十二年國教課綱總綱之精神及理念，並實踐領綱之精神。
2. 宣導重要教育政策，提供諮詢服務。
3. 透過教學演示及觀課、議課的流程，增進教師備觀議的能力，以期改進教學

技巧，提升教學品質。

4.彙整本市國中小社會領域教學優良案例或課程設計、評量等資訊，發揮課程研究與創新教學之功效。

(三)發展國中小教師社群

1.協助教師理解十二年國教課綱之精神與理念。

2.到校參與備課、操作觀課與議課，帶領老師進行素養導向課程設計，為教師增能，以期提升教學品質，有效教學。

3.引領教師社群進行「新課程綱要總綱的理解」、「核心素養導向的教學與評量」、「教師公開授課與教學精進」(備課、觀課、議課)、「自主學習的引導策略」、「彈性學習課程的規劃與實務」、「素養導向的教學模式與評量」、「學校本位課程規劃與實施」、「跨領域課程設計與協同教學」、「實地情境學習的規劃與實施」及「有效教學的設計與實施」。

陸、108 學年度推動重點與執行方案

一、輔導員專業成長(如附件子計畫一)

(一)增能策略

1.目標

(1)增進社會領域輔導員對素養導向課程與評量之專業知能，培訓輔導員對十二年國教總綱與領綱內涵之理解與詮釋。

(2)培養社會領域輔導人才，以提供市內教師專業諮詢。

(3)藉由專業研討、對話釐清觀念、經驗分享，有效提昇輔導品質。

(4)匯集相關教學資源，彼此資源分享，促進教學效能。

2.活動內容

(1)輔導員專題研討：透過工作坊的方式，進行素養導向教學示例之研討，發展可行之領域教學模組，以符應新課綱之精神，同時亦開放市內教師參加，提升整體教師的專業知能。

國中組(上學期)

場次	活動日期	活動時間	活動主題	講師
1	108.09.19 (四)	13:30 ~ 16:30	十二年國教總綱與社會領綱的 宣導 與落實	陳家祥校長
2	108.10.17 (四)	13:00 ~ 18:00	素養導向的課程設計(一)	王靜新老師

3	108.11.21 (四)	13:00 ~ 18:00	素養導向的課程設計(二)	蕭惠娟老師
---	------------------	---------------------	--------------	-------

國中組(下學期)

場次	活動日期	活動時間	活動主題	講師
1	109.03.05 (四)	13:30 ~ 18:30	AR/VR 運用在社會科	劉為開教授
2	109.04.09 (四)	13:30 ~ 18:30	核心素養評量標準化 工作坊(一)	江淑芬主任
3	109.05.21 (四)	13:30 ~ 16:30	核心素養評量標準化 工作坊(二)	林玉芬主任

國小組(上學期)

場次	活動日期	活動時間	活動主題	講師
1	108.09.26 (四)	13:30-18:30	十二年國教公開課 觀備議課實務研討	黃從孝校長
2	108.11.14 (四)	13:30-18:30	社會領域素養導向 課程設計培力工作坊(一)	周世欽主任
3	109.01.09 (四)	13:30-18:30	社會領域素養導向 課程設計培力工作坊(二)	陳錦堂主任

國小組(下學期)

場次	活動日期	活動時間	活動主題	講師
1	109.03.26 (四)	13:30-18:30	十二年國教 跨領域主題課程初探	房瑞美校長
2	109.04.23 (四)	13:30-18:30	社會領域素養導向 評量標準研討培力工作坊(一)	周佩縈主任
3	109.05.21 (四)	13:30-18:30	社會領域素養導向 評量標準研討培力工作坊(二)	金壽梅主任

(2) 國中小輔導員小組，利用工作會議與共同的聚會進行專業對話，除了討論、協調

本年度輔導團工作任務外，也針對教育政策（如十二年國教課綱、素養導向評量、補救教學等），進行內涵宣導及闡明。

場次	活動日期	活動時間	項目	工作內容
1	108.09.11 (三)	13:30-15:30	期初團務工作會議	規劃團務方向與內容
2	108.11.13 (三)	13:30-15:30	領域專業對話	討論素養導向課程設計與評量
3	109.01.08 (三)	13:30-15:30	領域專業對話	討論十二年國教對國中小教育的影響
4	109.03.04 (三)	13:30-15:30	期初團務工作會議	協調、分配下半年團務工作
5	109.05.13 (三)	13:30-15:30	領域專業對話	分享補救教學的實作經驗
6	109.06.24 (三)	13:30-15:30	期末團務工作會議	檢討 108 學年度團務工作

(3)種子教師與輔導團員，參與中央輔導群專業發展活動（跨縣市的分區交流活動）

場次	活動日期	活動時間	項目	工作內容
1	108.09.27 (五)	9:00-16:00	北區交流	1. 中央團教學實踐分享。 2. 輔導群計畫期中報告。
2	109.05.22 (五)	9:00-16:00	北區交流	縣市輔導團推動「十二年國民基本教育社會領域課綱實施推動計畫」 分享

二、各校領域召集人專業增能與學習社群召集人增能培訓(如附件子計畫二)

(一)依據：教育部國民及學前教育署補助辦理十二年國民基本教育精進國民中小學教學品質計畫要點

(二)參與對象：各校領域召集人、學習社群召集人

(三)目標：

1. 透過各校召集人研習之實施，強化各校召集人之任務與功能。
2. 因應 108 課綱課程轉化，透過研習，充實各校社會領域召集人對領域素養導向課程有效教學、差異化教學及多元評量之專業能力。
3. 透過回流工作坊，聚集各校社會領域召集人，除了提供互動機制，加強專業對話，以提升專業知能外，並分享素養導向優良教學示例，發展可行之領域教學模組，活化

領域教師課堂教學之實踐能力。

(四) 實施方式：本年度召集人的研習工作重點，針對教育部國民及學前教育署近年推行的重點政策，如十二年國教、多元評量與閱讀融入教學等，培養召集人的專業知識，至於有關教材與教案等設計、製作，則納入教學社群，做整體性的規劃。

(五) 活動課程：

1. 國中部份：

活動日期	活動時間	項目	講師
108.09.21 (六)	8:30-12:00	素養導向的課程設計	陳清圳校長
108.09.21 (六)	13:00-16:30	素養導向的課程設計	陳清圳校長
108.11.30 (六)	8:30-12:00	素養導向的試題分析	曾芬蘭教授
108.11.30 (六)	13:00-16:30	素養導向的試題分析	曾芬蘭教授

2. 國小部份：

活動日期	活動時間	項目	講師
108.11.02 (六)	9:00-12:00	社會領綱解構與核心素養導 向課程設計實務	中央輔導團 張崴崙老師
	13:00-16:00	素養導向課程實作工作坊 (世界咖啡館模式)	張哲溢主任
108.12.28 (六)	9:00-12:00	素養導向課程 各校實踐回饋分享	羅銘辰主任
	13:00-16:00	素養導向課程與評量 示例分享	陳錦堂主任

(六) 預期效益：

透過回流工作坊的實施，希望能對社會科老師對現階段重要的教育政策和理念，同時推廣十二年國教的理念與目標。

三、到校輔導(如附件子計畫三)

(一) 目標：

1. 推動本團素養導向課程，貫徹政府教育改革政策。

2. 本年度到校輔導的工作重點：宣導、推廣有效教學、素養導向課程轉化與評量、十二年國民基本教育精神與內涵。
3. 建立課程實施輔導機制，協助各校社會領域教師解決教學活動遭遇之困難及提出建議方案。
4. 發掘分享本市社會領域教學優良案例、課程設計、教學方法、教學評量等資訊，發揮課程研究與創新教學之功效，提昇教學品質。
5. 鼓勵跨校合作，帶動校際間的橫向聯繫，提供彼此觀摩學習與意見交流的機會。

(二) 實施方式：

1. 依據全市各校鄉鎮市地理位置，將到校輔導服務範圍分區域，並請各領域依據分區服務範圍，規劃到校輔導時間與統籌學校。
2. 透過和各校社會領域老師面對面的接觸，除了可以加強宣導當前的教育政策外，也試圖藉由彼此交流互動的機會，了解一線老師教學的困難，藉此，來調整團務的工作方向。

(三) 辦理時間：

1. 國中部份

場次	日期	學校
1	108.09.26	仁美國中
2	108.10.03	瑞原國中
3	108.10.03	山腳國中
4	108.11.07	仁美國中
5	108.11.14	瑞原國中
6	108.11.14	山腳國中
7	109.03.26	東安國中
8	109.04.02	凌雲國中
9	109.04.02	永安國中
10	109.04.23	東安國中
11	109.04.30	凌雲國中
12	109.04.30	永安國中

2. 國小部份

場次	活動日期	活動時間	項目	學校
1	108.10.17 (四)	9:00-12:00	分區到校輔導 (共備、觀、議課)	(待申請)
2	108.11.28 (四)	9:00-12:00	分區到校輔導 (共備、觀、議課)	(待申請)

3	108.12.26 (四)	9:00-12:00	分區到校輔導 (共備、觀、議課)	(待申請)
4	109.03.26 (四)	9:00-12:00	分區到校輔導 (共備、觀、議課)	(待申請)
5	109.04.16 (四)	9:00-12:00	分區到校輔導 (共備、觀、議課)	(待申請)
6	109.05.21 (四)	9:00-12:00	分區到校輔導 (共備、觀、議課)	(待申請)

註：國小到校輔導於每學期開學前開放全市學校申請。

(四) 預期效益：

1. 請參與工作坊之教師填寫意見回饋表，作為實施之績效與改進參考之依據。
2. 辦理完成後製作成果冊，並接受評鑑及視導等考核。

四、國中社會輔導員教學研究學習社群(如附件子計畫四)

(一) 目標：

1. 成立社會學領域學習社群，推動「課程教學改進方案」之研究，增進本市國民中學社會領域課程與教學品質。
2. 結合現職教師與輔導團的團務運作，豐富教師的專業成長資源，開發新教材，以提昇課程品質與教學職能。
3. 透過教學社群成員的討論與交流，討論素養導向的課程設計的內涵和意義，並透過教學現場，嘗試實施所開發的評量方式和內容，以提供未來教師具體實踐之用。
4. 本年度教學研究社群成員將同備課、觀課和議課，並將相關活動拍攝成影片，供市內老師參考。

(二) 參與對象：輔導團員與市內教師組成的社群，且每次研習都會發文，邀請全市教師參與。

(三) 實施方式：透過增能研習與社群成員的交流，提昇成員教學的專業知能。

1. 進行「專業對話」：

- (1) 本社群一開始不設定評量的內涵，而是希望初期社群成員先針對素養導向的課程設計主題，個別蒐集資料，構思可能的方向。
- (2) 俟個人蒐集和構思告一段落後，再召開一至二次的社群會議，針對每個人構思的課程設計，進行深入交流，集思廣益，擬定一些可以開發的方向。
- (3) 社群成員進行分組，著手研究、開發研究各自的課程，並有具體開發的成果。

2. 推廣、研究本年度的社群主題「素養導向的課程設計」：

- (1) 教學示範：期末，針對各組開發的教材與評量，社群成員彼此交流各組開發的評

量與教材，並著手修訂。同時，亦邀請小組成員，進行教學示範。

- (2)教師研習：針對素養導向的課程設計，藉由一系列研習，邀請相關領域的專家蒞臨演講，深化社群成員對素養導向的課程設計的認知，同時也藉此機會，讓市內社會領域老師認識素養導向的課程設計的內涵與目的，以推廣素養導向的課程設計。
 - (3)以最新的資訊科技產品，適度的融入訪視學校的活動。輔導團到校輔導時，以平板電腦等設備，以求清楚、簡便呈現素養導向的課程設計的理念與方式，與各校老師進行交流的活動。
3. 網路平台：於國教輔導團網站的社會領域輔導小組網站，分享所開發的教材，供全市教師參考及使用。
 4. 其他：針對素養導向的課程設計的理念和方式，輔導團成員在各自的學校裡，和同儕進行交流，加以推廣。

(四) 辦理時間：

1. 定期研討會：

場次	時間	內容	備註
1	108.09.05	討論本年度社群的主題	
2	108.10.24	討論素養導向的課程設計的方向，並進行分組	
3	108.11.28	各組討論如何開發素養導向的課程設計的方式與教材	
4	109.03.12	各組成員內部交流、分享所開發的素養導向的課程設計的教材	
5	109.04.16	各組提交各自的成果和實作經驗，彼此進行交流	
6	109.06.18	各組提交各自的成果和實作經驗，彼此進行交流	

2. 增能研習：

場次	時間	研習內容	講師	備註
1	108.09.12 (14:00~18:00)	素養導向的課程設計的 實務 問題	陳家祥校長	
2	108.10.31	素養導向的課程設計的 核心 問題	江淑芬主任	
3	108.12.27	素養導向的課程設計與網站	謝崇熙老師	

資源			
4	109.03.19 (14:00~18:00)	素養導向的課程設計實作分 享(一)	王靜新老師
5	109.05.04	素養導向的課程設計實作分 享(二)	鄭如玲校長
6	109.06.11	素養導向教案示例的評論	李逢堅教授

(五) 預期效益：

1. 社群成員透過分組與交流，深入了解素養導向的課程設計的內涵與可能進行的方式，除了可以開發多元的教材與評量活動，輔導團成員亦可成為市內進一步落實素養導向的課程設計的種子教師，推廣此一理念。
2. 輔導團利用到校輔導的機會，和在一線教學現場的老師分享素養導向的課程設計的實際成果，並藉此推廣素養導向的課程設計的教育理念。
3. 未來輔導團不排除舉行素養導向的課程設計的競賽，俾使市內更多老師投入開發的工作。

五、國小社會輔導員教學研究學習社群(如附件子計畫四)

(一) 目標：

1. 成立社會領域學習社群，進行「課程教學改進方案」之研究，精進本市國民小學課程與教學品質。
2. 結合教學研究與輔導團團務運作，豐富教師在職進修專業成長資源，提高服務績效，引導各校提升有效教學、素養導向課程設計效能。
3. 激勵輔導小組研發素養導向課程設計，建置數位教材資料庫，結合各校優質化數位教育環境，活化社會科教育之教學效能。

(二) 實施方式：

1. 進行「專業對話」：
 - (1) 鼓勵市團夥伴透過社群網討論課程教學與教材等議題，以增加社群夥伴對話的機會；在對話中分享、省思探究的歷程與成果，促進社群成員反思，發展社群實踐知識。
 - (2) 專業對話內容包括教學主題研究、專題分享等，進行討論與專業對話，促進社群成員反思，激勵彼此能將所學延伸轉化運用於實際教學中，並提升學生的學習成效。
2. 進行「教學主題研究」：

- (1)市輔導團成員先擬出幾個教學主題，提供所屬社群成員參考，並鼓勵成員自行擬定專題，於專業對談中討論。
- (2)針對教學主題，深入討論與研究，形成專業對話的風氣，激發彼此的實踐智慧與行動力。
- (3)針對教學主題研究，撰寫轉化為實際教學的「素養導向課程設計教學錦囊」及評量試題研發。

3. 網路平台：

於國教輔導團網站之社會領域輔導小組網站，分享學習社群教師所創作的教學錦囊，同時上傳拍攝教學錦囊教學影片，供全市教師參考及使用。

4. 辦理時間：

場次	活動日期	活動時間	項目	講師
1	108.09.11 (三)	13:00-16:00	研擬本年度 社群的主題	黃從孝校長
2	108.10.16 (三)	13:00-16:00	教學主題研究(1)	洪夢華老師
3	108.11.13 (三)	13:00-16:00	專業對話(1)	洪夢華老師
4	108.12.25 (三)	13:00-16:00	期中各小組 工作檢視	房瑞美校長
5	108.03.04 (三)	13:00-16:00	教學主題研究(2)	林惠枝校長
6	108.04.15 (三)	13:00-16:00	專業對話(2)	張崑崙老師
7	108.05.20 (三)	13:00-16:00	專業對話(3)	張崑崙老師
8	108.06.17 (三)	13:00-16:00	期末成果分享	劉文忠校長

(四) 預期效益：

1. 請參與工作坊之教師填寫意見回饋表，作為實施績效與改進參考依據。
2. 辦理完成後製作成果冊，並接受評鑑及視導等考核。

六、開放教室與公開觀課

- (一) 目標：本年度的團務工作重點，在嘗試素養導向課程設計與評量，透過與教師共同備課、觀課、議課的實作，落實教育部國民及學前教育署近期重要的教育政策。
- (二) 實施方式：透過公開觀課，團員分享彼此的教學經驗。

(三) 辦理時間：

場次	活動日期	主題	教學對象	教學者
1	108.11.15	市本在地化生活課程(一)	三年級學生	呂龍興主任
2	108.12.27	市本在地化生活課程(二)	四年級學生	周世欽主任
3	109.04.17	市本在地化生活課程(三)	五年級學生	張哲溢主任
4	109.05.08	市本在地化生活課程(四)	六年級學生	陳錦堂主任
5	109.05.14	市本在地化生活課程(五)	七年級學生	楊雅婷老師
6	109.05.28	市本在地化生活課程(六)	八年級學生	江淑芬主任

(四) 成效評估：

1. 請參與社群之教師填寫意見回饋表，作為實施之績效與改進參考之依據。
2. 辦理完成後製作成果冊，並接受評鑑及視導等考核。

七、中央政策轉化與地方政策協作

- (一) 藉由輔導員專業成長課程，提供到校輔導時機轉化及宣達學習領域課程精神與內涵能力。
- (二) 能藉由教師專業學習社群運作，協助教育局推動課程發展與教學品質提升相關政策。

八、教學資源分享網絡建置

- (一) 目標：以教學資源分享的理念，提供市內教師豐富的教學資源。
- (二) 實施方式：以輔導團的網站為基礎，透過搜尋網路的國教社會領域的教學資源，逐步建構一個可供市內（甚至全國）教師教學資源的網站。
- (三) 成效評估：此一工作需要5-10年的長期累積，本年度希望能透過團員的討論，確立未來網站經營的重點。

九、行動方案摘要表

桃園市國教輔導團 108 學年度辦理十二年國民基本教育精進國中小教學品質計畫 社會領域輔導小組推動方案(計畫)摘要表						
項次	計畫名稱	內容概述	執行期程	經費預算	經費來源	108 課綱相關增能
1	輔導員專業成長	1. 協助本市各國中素養導向課程規劃與執行。 2. 提供社會領域教學諮詢服務，蒐	108.08 ~ 109.07	70,000	<input checked="" type="checkbox"/> 教育部精進補助-輔導小組運作 <input checked="" type="checkbox"/> 縣市自籌	<input checked="" type="checkbox"/> 是 <input type="checkbox"/> 否

		<p>集各項教學資源，建立共享系統，協助疑難問題解答。</p> <p>3. 尋找社會科領域的教授和資深老師，蒞臨輔導團演講，提供新知或分享經驗，提升輔導員的專業知能。</p> <p>4. 規劃或辦理學習領域之課程研習，進修、工作坊、研究，增進教師學習領域的課程設計、課程統整、教材編選、協同教學、素養導向的課程設計及發展學校本位課程的能力。</p> <p>5. 電腦科技在社會領域上的應用。</p>			<input type="checkbox"/> 其他專案	
2		<p>1. 協助本市各國小素養導向課程規劃與執行。</p> <p>2. 提供社會領域教學諮詢服務，蒐集各項教學資源，建立共享系統，協助疑難問題解答。</p> <p>3. 規劃或辦理學習領域之課程研習，進修、工作坊、研究，增進教師學習領域的課程設計、課程統整、教材編選、協同教學、素養導向的課程設計及發展學校本位課程的能力。</p>	108.08 ~ 109.07	79,200	<input checked="" type="checkbox"/> 教育部精進補助-輔導小組運作 <input checked="" type="checkbox"/> 縣市自籌 <input type="checkbox"/> 其他專案	<input checked="" type="checkbox"/> 是 <input type="checkbox"/> 否
3	各校領域召集人專業增能與學習社群召集人增能扶植培訓	<p>1. 協助各校課程學習領域小組之運作發展。</p> <p>2. 透過研習的方式，聚集各校社會領域召集人，除了提供互動機制，加強專業對話，以提升專業知能外，並分享各校補救教學的實務經驗，以期能配合當前教育部加強輔導弱勢學生的政策。</p>	108.08 ~ 109.07	63,000	<input checked="" type="checkbox"/> 教育部精進補助-輔導小組運作 <input checked="" type="checkbox"/> 縣市自籌 <input type="checkbox"/> 其他專案	<input checked="" type="checkbox"/> 是 <input type="checkbox"/> 否
4	各校領域召集人專業增能與學習社群召集人增能扶植培訓	<p>1. 協助各校課程學習領域小組之運作發展。</p> <p>2. 提供交流機會，了解他校課程發展之特色。</p> <p>3. 提供各校領域召集人經由工作坊進行專業對話及經驗交流，協</p>	108.08 ~ 109.07	42,300	<input checked="" type="checkbox"/> 教育部精進補助-輔導小組運作 <input checked="" type="checkbox"/> 縣市自籌 <input type="checkbox"/> 其他專案	<input checked="" type="checkbox"/> 是 <input type="checkbox"/> 否

		助完成該校之領域課程計畫。 4. 規劃素養導向課程研發與增能活動，與社會評量精進與實施策略之應用課程				
5	分區到校輔導	1. 透過教學演示、專題研討、行動研究及經驗分享等「示範」與「諮詢」服務活動，達到提升教師專業能力之目標。 2. 傳達課程政策，並透過輔導團資源服務，實際協助學校解決課程推行之相關問題。 3. 發掘分享本市社會領域教學優良案例、課程設計、教學方法、教學評量等資訊，發揮課程研究與創新教學之功效，提昇教學品質。 4. 強化輔導團與學校之間的溝通與合作。	108.08 ~ 109.07	15,600	<input checked="" type="checkbox"/> 教育部精進補助-輔導小組運作 <input type="checkbox"/> 縣市自籌 <input type="checkbox"/> 其他專案	<input checked="" type="checkbox"/> 是 <input type="checkbox"/> 否
6		1. 透過教學演示、專題研討、行動研究及經驗分享等「示範」與「諮詢」服務活動，達到教師精進課堂教學能力之目標。 2. 傳達課程政策，並透過輔導團資源服務，實際協助學校解決課程推行之相關問題。 3. 鼓勵跨校合作，帶動校際間的橫向聯繫，提供彼此觀摩學習與意見交流的機會。	108.08 ~ 109.07	17,880	<input checked="" type="checkbox"/> 教育部精進補助-輔導小組運作 <input type="checkbox"/> 縣市自籌 <input type="checkbox"/> 其他專案	<input checked="" type="checkbox"/> 是 <input type="checkbox"/> 否
7	教學研究學習社群	1. 成立社會教學研究學習社群，進行「課程教學改進方案」之研究，精進本市國民中學課程與教學品質。 2. 結合教學研究與輔導團團務運作，豐富教師在職進修專業成長資源，提高服務績效，引導各校革新教學、提升課程與教學效能。 3. 社群成員透過分組與交流，深入	108.08 ~ 109.07	104,900	<input checked="" type="checkbox"/> 教育部精進補助-輔導小組運作 <input checked="" type="checkbox"/> 縣市自籌 <input type="checkbox"/> 其他專案	<input checked="" type="checkbox"/> 是 <input type="checkbox"/> 否

		<p>了解素養導向的課程設計的內涵與可能進行的方式，除了可以開發多元的教材與評量活動，輔導團成員亦可成為市內進一步落實素養導向的課程設計的種子教師，推廣此一理念。</p> <p>4. 透過教學社群成員的討論與交流，討論素養導向的課程設計的內涵和意義，並透過教學現場，嘗試實施所開發的評量方式和內容，以提供未來教師具體實踐之用。</p>				
8		<p>1. 成立社會教學研究學習社群，進行「課程教學改進方案」之研究，精進本市國民小學課程與教學品質。</p> <p>2. 結合教學研究與輔導團團務運作，豐富教師在職進修專業成長資源，提高服務績效，引導各校提升有效教學、素養導向教學與評量之效能。</p> <p>3. 進行「專業對話」「教學主題研究」針對教學主題，深入討論與研究，形成專業對話的風氣，激發彼此的實踐智慧與行動力。</p>	108.08 ~ 109.07	71,600	<input checked="" type="checkbox"/> 教育部精進補助-輔導小組運作 <input checked="" type="checkbox"/> 縣市自籌 <input type="checkbox"/> 其他專案	<input checked="" type="checkbox"/> 是 <input type="checkbox"/> 否
9	網站經營與推廣	<p>1. 整合教學各資源網站推薦各校使用。</p> <p>2. 展現本市社會教育成果，促進各校交流分享。</p> <p>3. E 化管理蓄積領域教育知識資本。</p> <p>4. 有助於教育理念的宣導與實踐。</p>	108.08 ~ 109.07	0	<input type="checkbox"/> 教育部精進補助-輔導小組運作 <input type="checkbox"/> 縣市自籌 <input type="checkbox"/> 其他專案	<input checked="" type="checkbox"/> 是 <input type="checkbox"/> 否
經費來源與金額		申請教育部精進要點補助之輔導小組運作，計 <u>220,000</u> 元（含教育部國民及學前教育署補助差旅費 20,000 元）				
		縣市自籌，計 <u>264,480</u> 元				
經費總計		<u>484,480</u> 元（不含教育部國民及學前教育署補助差旅費 20,000 元）				

柒、各子計畫執行期程

項次	子計畫名稱	108年					109年						
		8	9	10	11	12	1	2	3	4	5	6	7
1	輔導員專業成長												
2	領域召集人增能												
3	分區到校輔導												
4	教學研究學習社群												

捌、預期效益與成效評估

參考層面	目標	預期成效	評估方式	評估效標	評估工具
參與者反應	瞭解學校端教師對課程實務之需求。	參與者能透過對話分享課程的概念與想法。	於共同備課時，觀察參與教師對課程設計的想法。	1. 參與者能傾聽別人對課程設計的想法。 2. 參與者能積極參與討論。	社會領域共同備課回饋表
參與者學習	提升學校端教師實務教學專業知能。	透過實際進行共同備課、觀課、議課，提升實務教學專業知能。	將心得或感想以質化或量化方式描述於意見回饋表。	1. 參與者能積極參與整個輔導過程。 2. 參與者能將心得或感想以質化或量化方式描述於意見回饋表	社會領域到校輔導意見回饋表
組織的支持與改變	激發學校教師返校成立專業學習社群。	參與者能建立專業學習社群。	能隨時與輔導團聯繫溝通進行狀況	1. 參與者返校能主動組織專業學習社群。 2. 參與者所成立之學習社群，能有效提升參與社群教師課程設計等之專業能力。	桃園市社會領域輔導小組網路共享平台

<p>參與者 使用新知</p>	<p>教師能將所學實際應用於教學中</p>	<p>能將所學帶回校內進行經驗知識分享</p>	<p>能隨時與輔導團聯繫溝通進行狀況</p>	<p>1. 參與者能將專業學習社群所發展的課程實際在課堂中實施。 2. 將課程實施狀況錄影或錄音，藉由網路溝通平台與輔導團分享討論。</p>	<p>桃園市社會領域輔導小組網路共享平台</p>
----------------------------	-----------------------	-------------------------	------------------------	--	--------------------------

玖、附件

子計畫一

桃園市 108 學年度精進國民中小學教師教學專業與課程品質整體推動計畫

國民教育輔導團社會領域輔導小組計畫

輔導員專業成長實施計畫

一、依據：

- (一)教育部國民及學前教育署補助辦理十二年國民基本教育精進國民中小學教學品質要點。
- (二)108 學年度十二年國民基本教育精進國中小教學品質整體計畫。
- (三)桃園市國民教育輔導團 108 學年度辦理精進教學方案推動計畫。

二、目的

- (一)增進社會領域輔導員對素養導向課程之專業知能，有效執行十二年國教之教育目標。
- (二)培養社會領域輔導人才，以提供市內教師專業諮詢。
- (三)藉由專業研討、對話釐清觀念、經驗分享，有效提昇輔導品質。
- (四)匯集相關教學資源，彼此資源分享，促進教學效能。

三、辦理單位

- (一)指導單位：教育部國民及學前教育署
- (二)主辦單位：桃園市政府教育局
- (三)承辦單位：桃園市立大有國民中學、桃園市蘆竹區南崁國民小學

四、辦理日期及地點

實施期程：108 年 8 月起至 109 年 7 月止

地點：桃園市立大有國民中學、桃園市蘆竹區南崁國民小學

五、參加對象及人數

參加對象：桃園市社會領域教師

人數：國中 200 人/國小 200 人

六、研習內容

(一)輔導員專題研討：

辦理方式：尋找社會科領域的教授和資深老師，蒞臨輔導團演講，提供新知或分享經驗。同時亦開放市內教師參加，提升整體教師的專業知能。

(二) 小組運作工作會議、專業對話：

辦理方式：定期舉行輔導團員的小組會議，除了討論、協調本年度輔導團工作任務外，也針對教育政策（如十二年國教課綱、素養導向課程設計與評量等），進行內涵宣導及闡明。

(三) 種子教師與輔導團員，能參與中央與地方各項專業發展活動或專案研究。

七、預期效益

藉由辦理輔導團員專業成長活動，可以提升本團團員的職能，並擴大其對市內教學活動的正面能量。

八、經費來源及概算

由「教育部國民及學前教育署補助辦理十二年國民基本教育精進國民中小學教學品質要點」專款項下支應，概算如附表。

國中社會領域團員專業成長計畫經費概算表

108.8-109.7

項次	項目	單價	數量	單位	總價	備註	
1	講座鐘點費	2,000	3	時	6,000	外聘	
		1,500	15	時	22,500	外聘(聘請市內非承辦學校講師，市款支應)	
		1,000	8	時	8,000	內聘	
2	膳費(一)	100	70	人次	7,000	含茶水20元	
	膳費(二)	20	150	人次	3,000	茶水(未有誤餐費的研習或會議)	
3	印刷費	40	100	人次	4,000		
4	教材教具費	10,000	1	式	10,000	教學或研習所需之參考資料及其他相關用品等 市款支應	
5	場地布置費	1,000	7	場	7,000		
6	雜支	2,500	1	式	2,500	業務費之5%為限	
合計						70,000	

國小社會領域團員專業成長計畫經費概算表

108.8-109.7

項次	項目	單價	數量	單位	總價	備註	
1	講座鐘點費	1000	12	時	12,000	內聘	
2	差旅費	13,000	2	式	26,000	核實支付	
3	印刷費	60	190	人次	11,400	市款支應	
4	教材教具費	3,000	2	式	6,000	教學或研習所需之參考資料、書籍及其他相關用品等 市款支應	
5	膳費	100	200	人次	20,000	含茶水	
6	雜支	1,900	2	式	3,800	業務費之5%為限	
合計						79,200	

子計畫二

桃園市 108 學年度精進國民中小學教師教學專業與課程品質整體推動計畫

國民教育輔導團社會領域輔導小組計畫

領域召集人專業增能實施計畫

一、依據：

- (一) 教育部國民及學前教育署補助辦理十二年國民基本教育精進國民中小學教學品質要點。
- (二) 108 學年度十二年國民基本教育精進國中小教學品質整體計畫。
- (三) 桃園市國民教育輔導團 108 學年度辦理精進教學方案推動計畫。

二、目的

- (一) 透過各校召集人研習之實施，強化各校召集人之任務與功能。
- (二) 因應課綱微調後課程的轉化，透過研習，充實各校社會領域召集人對領域課程有效教學、差異化教學及素養導向的課程設計之專業能力。
- (三) 透過研習的方式，聚集各校社會領域召集人，除了提供互動機制，加強專業對話，以提升專業知能外，並分享各校補救教學的實務經驗，以期能配合當前教育部國民及學前教育署加強輔導弱勢學生的政策。

三、辦理單位

- (一) 指導單位：教育部國民及學前教育署
- (二) 主辦單位：桃園市政府教育局
- (三) 承辦單位：桃園市立大有國民中學、桃園市蘆竹區南崁國民小學

四、辦理日期及地點

實施期程：108 年 8 月起至 109 年 7 月止（因辦理研習適逢假日，參與研習之學員，得於不影響課務之情況下，於一年之內擇日補休。）

地點：桃園市立大有國民中學、桃園市蘆竹區南崁國民小學

五、參加對象及人數

參加對象：桃園市社會科領域召集人

人數：國中 160 人/國小 80 人

六、研習內容

本年度召集人的研習工作重點，針對教育部國民及學前教育署近年推行的重點政策，如十二年國教、素養導向課程設計與閱讀融入教學等，尋找專業領域的講師蒞臨演講，培養召集人的專業知能，至於有關教材與教案等設計、製作，則納入教學社群，做整體性的規劃。

七、預期效益

透過這幾場講演，希望能對社會科老師對現階段重要的教育政策和理念，同時，亦藉由辦理演講，推廣十二年國教的理念與目標。

八、經費來源及概算

由「教育部國民及學前教育署補助辦理十二年國民基本教育精進國民中小學教學品質要點」專款項下支應，概算如附表。

國中社會領域召集人專業增能計畫經費概算表

108.8-109.7

項次	項目	單價	數量	單位	總價	備註
1	講座鐘點費	2,000	12	小時	24,000	外聘
2	膳費	100	140	人次	14,000	含茶水
3	印刷費	100	160	人次	16,000	含手冊、成果
4	場地布置費	3,000	2	式	6,000	
5	雜支	3,000	1	式	3,000	業務費之5%為限
合計					63,000	

國小社會領域召集人專業增能計畫經費概算表

108.8-109.7

項次	項目	單價	數量	單位	總價	備註
1	講座鐘點費	2,000	3	時	6,000	外聘
		1,000	9	時	9,000	內聘
2	助教費	500	9	時	4,500	世界咖啡館模式 指導小組討論
3	膳費	100	160	人次	16,000	含茶水
4	印刷費	60	80	人次	4,800	手冊印刷
5	雜支	2,000	1	式	2,000	業務費之5%為限
合計					42,300	

子計畫三

桃園市 108 學年度精進國民中小學教師教學專業與課程品質整體推動計畫

國民教育輔導團社會領域輔導小組計畫

輔導員到校輔導實施計畫

一、依據：

- (一)教育部國民及學前教育署補助辦理十二年國民基本教育精進國民中小學教學品質要點。
- (二)108 學年度十二年國民基本教育精進國中小教學品質整體計畫。
- (三)桃園市國民教育輔導團 108 學年度辦理精進教學方案推動計畫。

二、目的

- (一)推動十二年國教素養導向課程，貫徹政府教育改革政策。
- (二)本年度到校輔導的工作重點：宣導推廣共備觀議課、素養導向課程設計與評量、十二年國民基本教育精神與內涵。
- (三)建立課程實施輔導機制，協助各校社會領域教師解決教學活動遭遇之困難及提出建議方案。
- (四)發掘分享本市社會領域教學優良案例、課程設計、教學方法、教學評量等資訊，發揮課程研究與創新教學之功效，提昇教學品質。
- (五)鼓勵跨校合作，帶動校際間的橫向聯繫，提供彼此觀摩學習與意見交流的機會。

三、辦理單位

- (一)指導單位：教育部國民及學前教育署
- (二)主辦單位：桃園市政府教育局
- (三)承辦單位：桃園市立大有國民中學、桃園市蘆竹區南崁國民小學

四、辦理日期及地點

實施期程：108 年 8 月起至 109 年 7 月止

地 點：申請到校輔導的學校

五、參加對象及人數

參加對象：發文邀請全市教師參與。

人 數：國中 240 人/國小 160 人

六、研習內容

- (一)進行「專業對話」：

透過和各校社會領域老師面對面的接觸，除了可以加強宣導當前的教育政策外，也試圖藉由彼此交流互動的機會，了解一線老師教學的困難，藉此，來調整團務的工作方向。

(二)推廣共備、觀課和議課的理念，並協助實作。

七、預期效益

能與市內一線教師廣泛交流互動，增進彼此的教學技巧，並能討論十二年國教實施現況。

八、經費來源及概算

由「教育部國民及學前教育署補助辦理十二年國民基本教育精進國民中小學教學品質要點」專款項下支應，概算如附表。

國中社會教師到校輔導計畫經費概算表

108.8-109.7

項次	項目	單價	數量	單位	總價	備註
1	差旅費	7,000	1	式	7,000	核實支付
2	教材教具費	3,000	1	式	3,000	教學或研習所需之參考資料、書籍及其他相關用品等市款支應
3	印刷費	40	50	人次	2,000	
		50	60	人次	3,000	
4	雜支	600	1	式	600	業務費之5%為限
合計					15,600	

國小社會教師到校輔導計畫經費概算表

108.8-109.7

項次	項目	單價	數量	單位	總價	備註
1	差旅費	3,000	2	式	6,000	核實支付
2	印刷費	60	80	人次	4,800	市款支應
3	教材教具費	1,000	6	式	6,000	教學或研習所需之參考資料、書籍及其他相關用品等市款支應
4	雜支	180	6	式	1,080	業務費之5%為限
合計					17,880	

子計畫四

桃園市 108 學年度精進國民中小學教師教學專業與課程品質整體推動計畫

國民教育輔導團社會領域輔導小組計畫

輔導員教學研究學習社群實施計畫

一、依據：

- (一)教育部國民及學前教育署補助辦理十二年國民基本教育精進國民中小學教學品質要點。
- (二)108 學年度十二年國民基本教育精進國中小教學品質整體計畫。
- (三)桃園市國民教育輔導團 108 學年度辦理精進教學方案推動計畫。

二、目的

- (一)成立社會領域學習社群，推動「課程教學改進方案」之研究，增進本市國民中學社會領域課程與教學品質。
- (二)結合現職教師與輔導團的團務運作，豐富教師的專業成長資源，開發新教材，以提昇課程品質與教學職能。
- (三)透過教學社群成員的討論與交流，討論素養導向的課程設計的內涵和意義，並透過教學現場，嘗試實施所開發的評量方式和內容，以提供未來教師具體實踐之用。
- (四)本年度教學研究社群成員將同備課、觀課和議課，並將相關活動拍攝成影片，供市內老師參考。

三、辦理單位

- (一)指導單位：教育部國民及學前教育署
- (二)主辦單位：桃園市政府教育局
- (三)承辦單位：桃園市立大有國民中學、桃園市蘆竹區南崁國民小學

四、辦理日期及地點

實施期程：108 年 8 月起至 109 年 7 月止

地點：桃園市立大有國民中學、桃園市蘆竹區南崁國民小學

五、參加對象及人數

參加對象：輔導團員與市內教師組成的社群，且每次研習都會發文，邀請全市教師參與。

人數：國中 200 人/國小 140 人

六、研習內容

- (一). 進行「專業對話」：

1. 本社群一開始不設定評量的內涵，而是希望初期社群成員先針對素養導向評量主題，個別蒐集資料，構思可能的方向。
2. 俟個人蒐集和構思告一段落後，再召開一至二次的社群會議，針對每個人構思的評量方式，進行深入交流，集思廣益，擬定一些可以開發的方向。
3. 社群成員進行分組，針對數個可能的評量方式，著手研究、開發研究各自的評量主題，並有具體開發的成果。

(二)推廣、研究本年度的社群主題「素養導向評量」：

1. 教學示範：期末，針對各組開發的教材與評量，社群成員彼此交流各組開發的評量與教材，並著手修訂。同時，如果開發的評量涉及實際的教學活動，亦將邀請小組成員，進行教學示範。
2. 教師研習：針對素養導向課程設計與評量的主題，藉由一系列研習，邀請相關領域的專家蒞臨演講，深化社群成員對此議題的認知，同時也藉此機會，讓市內社會領域老師認識素養導向評量的內涵與目的。
3. 以最新的資訊科技產品，適度的融入訪視學校的活動。輔導團到校輔導時，以平板電腦等設備，以求清楚、簡便呈現素養導向的課程設計的理念與方式，與各校老師進行交流的活動。

(三)網路平台：於國教輔導團網站的社會領域輔導小組網站，分享所開發的評量與教材，供全市教師參考及使用。

(四)其他：針對素養導向評量的理念和方式，輔導團成員在各自的學校裡，和同儕進行交流，加以推廣。

七、預期效益

- (一)社群成員透過分組與交流，深入了解素養導向評量的內涵與可能進行的方式，除了可以開發多元的教材與評量活動，輔導團成員亦可成為市內進一步落實素養導向的課程設計的種子教師，推廣此一理念。
- (二)輔導團利用到校輔導的機會，和在一線教學現場的老師分享素養導向的課程設計的實際成果，並藉此推廣素養導向的課程設計的教育理念。
- (三)如果本年度的施行成果不錯，未來輔導團不排除舉行素養導向課程設計與評量的競賽，俾使市內更多老師投入開發的工作。
- (四)最重要的一點，期待多元的評量方式，能帶領同學跳脫既有的考試框架，將所學的知識與自身的創造力和思考力結合，發揮個人的潛力。希望評量本身可以引導同學從事創造性的學習活動，擴大學生的學習效果。

八、經費來源及概算

由「教育部國民及學前教育署補助辦理十二年國民基本教育精進國民中小學教學品質要點」專款項下支應，概算如附表。

國中社會教師研究社群計畫經費概算表

108.8-109.7

項次	項目	單價	數量	單位	總價	備註
1	講座鐘點費	2,000	3	小時	6,000	外聘
		1,500	12	時	12,000	外聘(聘請市內非承辦學校講師，市款支應)
2	差旅費	27,000	1	式	27,000	核實支付
3	教材教具費	18,600	1	式	18,600	教學或研習所需之參考資料、書籍及其他相關用品等 市款支應
4	印刷費	120	100	人次	12,000	
5	膳費(一)	100	70	人次	7,000	含茶水
6	膳費(二)	20	240	人次	4,800	茶水費(與膳費(一)不同場次，未有誤餐費的研習與會議)
7	場地布置費	1,000	7	式	7,000	
8	雜支	4,500	1	式	4,500	業務費之5%為限
合計					104,900	

國小社會教師研究社群計畫經費概算表

108.8-109.7

項次	項目	單價	數量	單位	總價	備註
1	講座鐘點費	2,000	12	小時	24,000	外聘
		1,000	12	小時	12,000	內聘
2	差旅費	20,000	1	式	20,000	核實支付
3	印刷費	60	60	人次	3,600	市款支應
4	教材教具費	5,000	2	式	10,000	教學或研習所需之參考資料、書籍及其他相關用品等 市款支應
5	雜支	2,000	1	式	2,000	業務費之5%為限

合計	71,600
----	--------

桃園市 108 學年度精進國民中小學教師教學專業與課程品質整體推動計畫

國民教育輔導團社會領域輔導小組計畫

社會領域輔導小組輔導團運作計畫總經費表

項次	項目	第一期			第二期			合計
		教育部國民及學 前教育署		市府 預算	教育部國民及學 前教育署		市府 預算	
		團務 運作	差旅費	團務 運作	團務 運作	差旅費	團務 運作	
1	大有國中	60,000	6,000	97,300	40,000	4,000	56,200	263,500
2	南崁國小	60,000	6,000	61,640	40,000	4,000	49,340	220,980
	合計	120,000	12,000	158,940	80,000	8,000	105,540	484,480

附件十-1 (國中上學期經費概算表)

桃園市 108 學年度十二年國民基本教育精進國民中學及國民小學教學品質計畫國中社會領域
輔導小組輔導團運作計畫第一期經費概算表

108.08~109.01

第一期

(大有國中)

項次	項目	單價	數量	單位	總價	備註
1	講座鐘點費	2,000	15	時	30,000	外聘
		1,500	12	時	18,000	外聘(聘請市內非 承辦學校講師,市 款支應)
		1,000	4	時	4,000	內聘
2	差旅費	1,7000	1	式	17,000	核實支付
		6,000	1	式	6,000	國教署專款補助
3	膳費(一)	100	220	人次	22,000	含茶水 20 元
	膳費(二)	20	170	人次	3,400	茶水(未有誤餐費 的研習或會議)
4	教材教具費	16,100	1	式	16,100	教學或研習所需之 參考資料及其他相 關用品等 市款支應
5	印刷費	40	200	人次	8,000	
		50	60	人次	3,000	
		100	160	人次	16,000	
6	場地布置費	1,000	7	場	7,000	
		3,000	2	場	6,000	
7	雜支	6,800	1	式	6,800	業務費之 5% 為限
教育部國民及學前教育署補助總價合計					66,000	
市府預算補助總價合計					97,300	
合計					163,300	

附件十-1-1：桃園市 108 學年度十二年國民基本教育精進國民中學及國民小學教學品質計畫
國中社會領域輔導小組輔導團運作計畫第一期子計畫經費概算表

108.08~109.01

第一期

(大有國中)

一、專業成長計畫						
項次	項目	單價	數量	單位	總價	備註
1	講座鐘點費	2,000	3	時	6,000	外聘
		1,500	6	時	9,000	外聘(聘請市內非承辦學校講師，市款支應)
		1,000	4	時	4,000	內聘
2	膳費(一)	100	50	人次	5,000	含茶水 20 元
	膳費(二)	20	50	人次	1,000	茶水(未有誤餐費的研習或會議)
3	印刷費	40	100	人次	4,000	
4	教材教具費	6,000	1	式	6,000	教學或研習所需之參考資料及其他相關用品等 市款支應
5	場地布置費	1,000	4	場	4,000	
6	雜支	1,500	1	式	1,500	業務費之 5% 為限
合計					40,500	
二、到校輔導計畫						
項次	項目	單價	數量	單位	總價	備註
1	差旅費	3,000	1	式	3,000	核實支付
2	教材教具費	1,500	1	式	1,500	教學或研習所需之參考資料及其他相關用品等 市款支應
3	印刷費	50	60	人次	3,000	
4	雜支	300	1	式	300	業務費之 5% 為限
合計					7,800	

三、領域召集人研習計畫

項次	項目	單價	數量	單位	總價	備註
1	講座鐘點費	2,000	12	小時	24,000	外聘
2	膳費	100	140	人次	14,000	含茶水
3	印刷費	100	160	人次	16,000	含手冊、成果
4	場地布置費	3,000	2	式	6,000	
5	雜支	3,000	1	式	3,000	業務費之5%為限
合計					63,000	

四、教師研究社群計畫						
項次	項目	單價	數量	單位	總價	備註
1	講座鐘點費	1,500	6	時	9,000	外聘(聘請市內非承辦學校講師，市款支應)
2	差旅費	14,000	1	式	14,000	核實支付
3	教材教具費	8,600	1	式	8,600	教學或研習所需之參考資料及其他相關用品等市款支應
4	印刷費	40	100	人次	4,000	
5	膳費(一)	100	30	人次	3,000	含茶水20元
6	膳費(二)	20	120	人次	2,400	茶水(未有誤餐費的研習或會議)
7	場地布置費	1,000	3	式	3,000	
8	雜支	2,000	1	式	2,000	業務費之5%為限
合計					46,000	
四、輔導團員參加各項研習、會議等相關活動差旅費						
項次	項目	單價	數量	單位	總價	備註
1	差旅費	6,000	1	式	6,000	國教署專款補助
合計					6,000	

附件十-2 (國小上學期經費概算表)

桃園市 108 學年度十二年國民基本教育精進國民中學及國民小學教學品質計畫國小社會領域
輔導小組輔導團運作計畫第一期經費概算表

108.08~109.01

第一期

(南崁國小)

項次	項目	單價	數量	單位	總價	備註
1	講座鐘點費	2,000	9	時	18,000	外聘
		1,000	21	時	21,000	內聘
2	助教費	500	9	時	4,500	世界咖啡館模式指導小組討論
3	差旅費	26,000	1	式	26,000	核實支付
		6,000	1	式	6,000	國教署專款補助
4	膳費	100	260	人次	26,000	含茶水
5	印刷費	60	170	人次	10,200	含手冊、成果
6	教材教具費	11,000	1	式	11,000	教學或研習所需之參考資料、書籍及其他相關用品等市款支應
7	雜支	4,940	1	式	4,940	業務費之5%為限
教育部國民及學前教育署補助總價合計					66,000	
市府預算補助總價合計					61,640	
合計					127,640	

附件十-2-1：桃園市 108 學年度十二年國民基本教育精進國民中學及國民小學教學品質計畫
國小社會領域輔導小組輔導團運作計畫子計畫第一期經費概算表

108.08~109.01

第一期

(南崁國小)

一、專業成長計畫						
項次	項目	單價	數量	單位	總價	備註
1	講座鐘點費	1000	6	時	6,000	內聘
2	差旅費	13,000	1	式	13,000	核實支付
3	印刷費	60	90	人次	5,400	市款支應
4	教材教具費	3,000	1	式	3,000	教學或研習所需之參考資料、書籍及其他相關用品等 市款支應
5	膳費	100	100	人次	10,000	含茶水
6	雜支	1,900	1	式	1,900	業務費之5%為限
合計					39,900	
二、到校輔導計畫						
項次	項目	單價	數量	單位	總價	備註
1	差旅費	3,000	1	式	3,000	核實支付
2	教材教具費	1,000	3	式	3,000	教學或研習所需之參考資料、書籍及其他相關用品等 市款支應
3	雜支	180	3	式	540	業務費之5%為限
合計					11,340	
三、教師研究社群計畫						
項次	項目	單價	數量	單位	總價	備註
1	講座鐘點費	2,000	6	小時	12,000	外聘
		1,000	6	小時	6,000	內聘
2	差旅費	10,000	1	式	10,000	核實支付
3	教材教具費	5,000	1	式	5,000	教學或研習所需之參考資料、書

						籍及其他相關用品等 市款支應	
4	雜支	500	1	式	500	業務費之5%為限	
合計						38,100	
四、領域召集人研習計畫							
項次	項目	單價	數量	單位	總價	備註	
1	講座鐘點費	2,000	3	時	6,000	外聘	
		1,000	9	時	9,000	內聘	
2	助教費	500	9	時	4,500	世界咖啡館模式 指導小組討論	
3	膳費	100	160	人次	16,000	含茶水	
4	印刷費	60	80	人次	4,800	手冊印刷	
5	雜支	2,000	1	式	2,000	業務費之5%為限	
合計						42,300	
五、輔導團員參加各項研習、會議等相關活動差旅費							
項次	項目	單價	數量	單位	總價	備註	
1	差旅費	6,000	1	式	6,000	國教署專款補助	
合計						6,000	

附件十-3 (國中下學期經費概算表)

桃園市 108 學年度十二年國民基本教育精進國民中學及國民小學教學品質計畫國中社會領域輔導小組輔導團運作計畫子計畫第二期經費概算表

108.08~109.01

第二期

(大有國中)

項次	項目	單價	數量	單位	總價	備註
1	講座鐘點費	2,000	3	時	6,000	外聘
		1,500	15	時	22,500	外聘(聘請市內非承辦學校講師,市款支應)
		1,000	4	時	4,000	內聘
2	差旅費	17,000	1	式	17,000	核實支付
		4,000	1	式	4,000	國教署專款補助
3	膳費(一)	20	220	人次	4,400	含茶水20元
	膳費(二)	100	60	人次	6,000	茶水(未有誤餐費的研習或會議)
4	教材教具費	15,500	1	式	15,500	教學或研習所需之參考資料及其他相關用品等市款支應
5	印刷費	40	50	人次	2,000	
		80	100	人次	8,000	
6	場地布置費	1,000	7	式	7,000	
7	雜支	3,800	1	式	3,800	業務費之5%為限
教育部國民及學前教育署補助總價合計					44,000	
市府預算補助總價合計					56,200	
合計					10,200	

一、專業成長計畫						
項次	項目	單價	數量	單位	總價	備註
1	講座鐘點費	1,500	9	小時	13,500	外聘(聘請市內非承辦學校講師，市款支應)
		1,000	4	小時	4,000	內聘
2	膳費(一)	100	20	人次	2,000	含茶水20元
3	膳費(二)	20	100	人次	2,000	茶水(未有誤餐費的研習或會議)
4	教材教具費	4,000	1	式	4,000	教學或研習所需之參考資料及其他相關用品等 市款支應
5	場地布置費	1,000	3	式	3,000	
6	雜支	1,000	1	式	1,000	業務費之5%為限
合計					29,500	
二、到校輔導計畫						
項次	項目	單價	數量	單位	總價	備註
1	差旅費	4,000	1	式	4,000	核實支付
2	教材教具費	1,500	1	式	1,500	教學或研習所需之參考資料及其他相關用品等 市款支應
3	印刷費	40	50	人次	2,000	
4	雜支	300	1	式	300	業務費之5%為限
合計					7,800	
三、教師研究社群計畫						
項次	項目	單價	數量	單位	總價	備註
1	講座鐘點費	2,000	3	小時	6,000	外聘

		1,500	6	小時	9,000	外聘(聘請市內非承辦學校講師，市款支應)
2	差旅費	13,000	1	式	13,000	核實支付
3	膳費(一)	100	40	人次	4,000	含茶水20元
	膳費(二)	20	120	人次	2,400	茶水(未有誤餐費的研習或會議)
4	教材教具費	10,000	1	式	10,000	教學或研習所需之參考資料及其他相關用品等 市款支應
5	印刷費	80	100	人次	8,000	
6	場地布置費	1,000	4	式	4,000	
7	雜支	2,500	1	式	2,500	業務費之5%為限
合計					58,900	
五、輔導團員參加各項研習、會議等相關活動差旅費						
項次	項目	單價	數量	單位	總價	備註
1	差旅費	4,000	1	式	4,000	國教署專款補助
合計					4,000	

附件十-4 (國小下學期經費概算表)

桃園市 108 學年度十二年國民基本教育精進國民中學及國民小學教學品質計畫國小社會領域

輔導小組輔導團運作計畫經費概算表

109.02~109.07

第二期

(南崁國小)

項次	項目	單價	數量	單位	總價	備註
1	講座鐘點費	2,000	6	小時	12,000	外聘
		1,000	12	小時	12,000	內聘
2	差旅費	26,000	1	式	26,000	核實支付
		4,000	1	式	4,000	國教署專款補助
3	膳費	100	100	人次	10,000	含茶水
4	印刷費	60	240	人次	14,400	含手冊、成果
5	教材教具費	11,000	1	式	11,000	市款支應
6	雜支	3,940	1	式	3,940	業務費之5%
教育部國民及學前教育署補助總價合計					44,000	
市府預算補助總價合計					49,340	
合計					93,340	

附件十-4-1：桃園市 108 學年度十二年國民基本教育精進國民中學及國民小學教學品質計畫
國小社會領域輔導小組輔導團運作計畫子計畫經費概算表

109.02~109.07

第二期

(南崁國小)

一、專業成長計畫						
項次	項目	單價	數量	單位	總價	備註
1	講座鐘點費	1,000	6	時	6,000	內聘
2	差旅費	13,000	1	式	13,000	核實支付
3	印刷費	60	100	人次	6,000	市款支應
4	教材教具費	3,000	1	式	3,000	市款支應
5	膳費	100	100	人次	10,000	茶水
6	雜支	1,900	1	式	1,900	業務費之 5%
合計					39,900	
二、到校輔導計畫						
項次	項目	單價	數量	單位	總價	備註
1	差旅費	3,000	1	式	3,000	核實支付
2	印刷費	60	80	人次	4,800	市款支應
3	教材教具費	1,000	3	式	3,000	
4	雜支	180	3	式	540	業務費之 5%
合計					11,340	
三、教師研究社群計畫						
項次	項目	單價	數量	單位	總價	備註
1	講座鐘點費	2,000	6	小時	12,000	外聘
		1,000	6	小時	6,000	內聘
2	差旅費	10,000	1	式	10,000	核實支付
3	印刷費	60	60	人次	3,600	市款支應
4	教材教具費	5,000	1	式	5,000	教學或研習所需之 參考資料、書籍及 其他相關用品等 市款支應
5	雜支	1,500	1	式	1,500	業務費之 5%為限
合計					38,100	
四、輔導團員參加各項研習、會議等相關活動差旅費						
項次	項目	單價	數量	單位	總價	備註

1	差旅費	4,000	1	式	4,000	國教署專款補助
合計					4,000	

桃園市國民教育輔導團社會學習領域輔導小組計畫自我檢核表

1. 說明

- (1) 計畫自我檢核作業進行時，請根據自我檢核項目逐一檢核是否符合達成，並於說明欄說明對應行動方案/計畫名稱及所在位置(頁碼)。
- (2) 各領域(議題)輔導小組分別填寫自我檢核表，隨各輔導小組計畫送出。
- (3) 各領域(議題)輔導小組計畫及自我檢核表之紙本 6 份，請於 108 年 5 月 29 日前提交至國教署指定地點，並將電子檔上傳 CIRN。

2. 自評向度與指標【每個領域(議題)輔導小組均須撰寫 1 份】

向度	指標	指標細項	檢核參考說明	自我檢核 (是否符合達成)	說明
1. 組織運作與人員配當	1-1 組織運作	1-1-1 能訂定 108 學年度推動目標及輔導策略。	能提出輔導小組 108 學年度推動目標與輔導策略等。	<input checked="" type="checkbox"/> 是 <input type="checkbox"/> 否	108 學年度計畫目標、課程與教學策略轉化與推廣 (p. 10~12)
		1-1-2 能檢討 107 學年度計畫執行成果，以利 108 學年度計畫研擬的參考。	能列出 107 學年度計畫執行結果檢討及因應作為。	<input checked="" type="checkbox"/> 是 <input type="checkbox"/> 否	107 學年度推動各項工作的成效與省思 (p. 6~8)
		1-1-3 能定期辦理領域(議題)輔導小組團務會議。	能列出團務定期會議的時間、場次及討論主題(含國中小團員對話機制)。	<input checked="" type="checkbox"/> 是 <input type="checkbox"/> 否	推展小組運作工作會議、專業對話 (p. 16、18)
		1-1-4 能系統化、結構性辦理團員增能活動。	能提出輔導小組團員系列增能計畫。	<input checked="" type="checkbox"/> 是 <input type="checkbox"/> 否	輔導員專業成長 (p. 10~13)
			團員增能課程規劃以十二年國教課綱(領綱)相關增能為主。	<input checked="" type="checkbox"/> 是 <input type="checkbox"/> 否	輔導員專業成長 (p. 10~13)
		1-1-5 輔導小組成員能參加國教輔導團初階、進階、領導人三階培訓。	能說明並提出 107 學年度參加人員人數與培訓類別。	<input checked="" type="checkbox"/> 是 <input type="checkbox"/> 否	團員名單 (p. 2~5)

向度	指標	指標細項	檢核參考說明	自我檢核 (是否符合達成)	說明
	1-2 人員 配當	1-2-1 輔導小組成員能依據專長做好任務分工。	能提出領域(議題)小組的組織架構圖、分工表(含各團員專長領域)。	<input checked="" type="checkbox"/> 是 <input type="checkbox"/> 否	組織架構 (p. 1)
		1-2-2 能針對輔導員招募不易之困境擬定具體方案。	能於計畫中說明招募不易的困境及對策(如無免填)。	<input type="checkbox"/> 是 <input checked="" type="checkbox"/> 否	
2. 課程教學協作與轉化	2-1 政策 協作	2-1-1 團員能參加國教署十二年國教課綱宣講培訓並通過認證	能列出通過國教署十二年國教課綱(總綱)宣講培訓認證之團員	<input checked="" type="checkbox"/> 是 <input type="checkbox"/> 否	團員名單 (p. 2~5)
			能列出通過國教署十二年國教課綱(領綱)宣講培訓認證之團員	<input checked="" type="checkbox"/> 是 <input type="checkbox"/> 否	團員名單 (p. 2~5)
		2-1-2 能協助或配合教育局(處)推動十二年國教課綱之領域(議題)課程與教學相關政策。	能列出擔任十二年國教課綱相關增能講師之團員及場數。	<input checked="" type="checkbox"/> 是 <input type="checkbox"/> 否	團員名單 (p. 2~5)
	2-2 政策 轉化	2-2-1 推動十二年國民基本教育課程綱要之領域(議題)素養導向教學與評量。	能提出協助學校教師提升多元教學與評量策略應用之相關計畫。	<input checked="" type="checkbox"/> 是 <input type="checkbox"/> 否	各校領域召集人增能培訓計畫 (p. 12~13)
			能提出研發及推廣應用核心素養導向教學與評量優良示例相關計畫。	<input checked="" type="checkbox"/> 是 <input type="checkbox"/> 否	輔導員專業成長 (p. 10~12)
	3. 專業發展與教學	3-1 專業 發展	3-1-1 能反映現場課程與教學之實況及教師專業發展之需求,並適時提供專業協助。	能提出輔導小組反映學校教學問題及解決之機制。	<input checked="" type="checkbox"/> 是 <input type="checkbox"/> 否
3-1-2 能辦理推動十二年國民基本教育課程綱要相關增能活動			能提出領域教師之領綱增能計畫。	<input checked="" type="checkbox"/> 是 <input type="checkbox"/> 否	各校領域召集人增能培訓計畫 (p. 12~13)

向度	指標	指標細項	檢核參考說明	自我檢核 (是否符合達成)	說明
實踐		或研習。	能提出十二年國教課綱相關課程、教學與評量之教師增能計畫。	<input checked="" type="checkbox"/> 是 <input type="checkbox"/> 否	各校領域召集人增能培訓計畫 (p. 12~13)
			能提出領域召集人規劃相關增能研習(課程如帶領共備與社群之知能)。	<input checked="" type="checkbox"/> 是 <input type="checkbox"/> 否	教學研究學習社群實施計畫 (p. 15~19)
		3-1-3 能支持學校辦理導向課堂實踐之校本進修活動或學校專業學習社群之運作(如協助規劃或擔任講座等)。	能提出專業支持計畫。	<input checked="" type="checkbox"/> 是 <input type="checkbox"/> 否	分區、到校輔導實施計畫 (p. 14)
	3-2 教學實踐	3-2-1 能協助或鼓勵教師將增能研習之成果(如：十二年國教育課綱素養導向課程、教學與評量相關知能)實踐於課堂教學。	能將教師返校應用所學知能實際情形納入教師增能計畫內容。	<input checked="" type="checkbox"/> 是 <input type="checkbox"/> 否	教學研究學習社群實施計畫 (p. 15~19)
4.輔導小組之特色作為			結合總綱「公開授課」引導學校透過共備、觀課及議課達到有效教學的目的;安排十二國教課綱相關宣導、課程,有效協助教師接軌新課綱。		
5.相較於前一學年度計畫,輔導小組規劃提升品質之作為			安排素養導向課程設計與評量分析、彈性課程設計工作坊,以及十二年國教課綱總綱與領綱精神與重要內涵之宣導。		

向度	指標	指標細項	檢核參考說明	自我檢核 (是否符合 達成)	說明
中央輔導團隊 領域(議題)諮詢小組 審查意見			<p>轉知今年精進計畫的注意事項:</p> <ol style="list-style-type: none"> 1.提報計畫時應詳列計畫內容如參加對象人數、實施日期、實施內容(課程表/活動時程表及內容)、內外聘講師(助理)名單、時間等均應說明清楚,不宜僅簡要概估,以利於執行、檢核與明確估算經費。若為工作坊、研習,應詳列課表,且應避免課程內容與計畫名稱不符。 2. 講師費應註明內外聘講師人數、時間與場次。建議可列於概算表備註欄補充。 <p>有關 108 計畫內容建議如下,請 參考。</p> <ol style="list-style-type: none"> 1. P3 成員表有二個編號 12 成員? 回覆:已修正。 2. P7 上方:成立教師 3 學習社群? 回覆:誤植文字,已修正。 3. 子計畫一、二之國中增能主題與 107 學年幾乎完全相同。相同主題的增能活動,在執行上有否不同? 回覆:這兩年團務的工作重點在協助推廣十二年國教新課綱及素養導向的課程設計,團務工作有延續性,已略加調整。 4. 子計畫三 P12-13:10 月 3 日、11 月 14 日、4 月 2 日、4 月 30 日均為同日辦理兩場到校輔導,其執行方式為何? 回覆:同一天團員分兩組進行到校輔導。 5. 子計畫一(輔導員專業成長)與子計畫四(國中社會輔導員教學研究學習社群)增能對象均為輔導員嗎?請參閱子計畫一 P23 與子計畫四 P30 參加對象。覺得子一跟子四重複性高,請補充說明兩者之間有何不同。 回覆:1.國中社會團的專業成長及教學研究學習社群的增能研習,從 101 年起參與對象除輔導員外,均向全市教師開放。2.秉持開放研習的態度,故對象擴及全市有意願老師。 6. P16 國小學習社群之活動辦理時間空白。 回覆:檔案格式跑掉,已調整。 7. P17(三)兩個表格是否錯置?請確認。 回覆:檔案格式跑掉,已調整。 8. P21 執行期程與子計畫 1、2 的執行時間是否有出入?請確認。 回覆:已修正。 		
			承辦人核章	相關承辦單位主管核章	直轄市、縣(市)教育局(處)副局(處)長、局(處)長核章

